ОРЛОВСКИЙ ВЕСТНИКЪ
www.vestnik57.ru
ГАЗЕТА ОБЩЕСТВЕННОЙ ЖИЗНИ • ЛИТЕРАТУРЫ И ПОЛИТИКИ
16+
Трижды победитель Всероссийского конкурса журналистов «Золотой Гонг»
№7 (1452) среда, 9 апреля 2025 года
Издавался в 1873-1918 гг. Возобновлен в 1991 г.

Цифра

## 59 млн

рублей долгов списали орловские приставы участникам СВО

Стр. 2>

Обозрение

### Новая большая игра

Впервые на страницах «ОВ»: авторское мнение о международной ситуации

Стр. 7

Событие

### В шаге о бешенства

Что будут делать власти с дефицитом вакцины от опасного заболевания?

Стр. 3

# Ольга Пилипенко: «Специалисты нужны везде»

ГЛАВНОЕ & Тема

По поручению Президента готовится Стратегия развития образования в России. В разработке документа участвуют более полутора тысяч экспертов. С одним из них - депутатом Государственной думы, членом комитета по науке и высшему образованию Ольгой Пилипенко «ОВ» обсудил грядущие изменения.

Стр. 4-5

Новости

### Памяти Виктора Балакина

1 апреля ушел из жизни бывший главред «ОВ»

Стр. 2>

Культура

### Дружба народов

Советуем посетить: в Орле открылась выставка русского и китайского художников

Стр. 14>

Дата

### Орловский след в космосе

Вспоминаем выдающихся людей профессии

Стр. 13>

ОРЛОВСКИЙ ВЕСТНИКЪ
www.vestnik57.ru
ГАЗЕТА ОБЩЕСТВЕННОЙ ЖИЗНИ • ЛИТЕРАТУРЫ И ПОЛИТИКИ
Дважды победитель Всероссийского конкурса журналистов «Золотой Гонг»

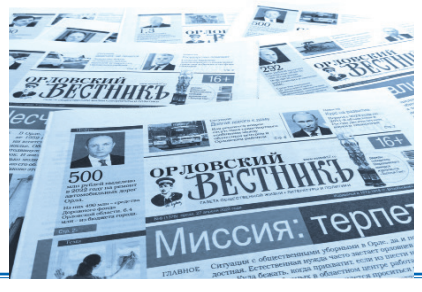

Новости * Общество * Мнения экспертов
Лица * Культурные события * История

Телефон редакции 44-23-46
E-mail: orlvestnik@mail.ru
302030, Орёл, ул. Степана Разина, д. 3, каб. 32
www.vestnik57.ru

Следующий номер газеты выйдет 23 апреля 2025 года

Эпитафия

# Памяти Виктора Балакина

Редакция «ОВ», фото ТРК «Истоки»

**1 апреля для «Орловского вестника» стал тяжелым днем. На 72-ом году жизни умер Виктор Семенович Балакин. Известный орловский журналист был главным редактором «Орловского Вестника» с 2005 по 2009 годы. Виктор Балакин запомнился многим неординарными, часто неоднозначными публикациями и поступками. Делимся воспоминаниями о главреде.**

## Мастер слова

Есть люди про которых говорят, что они рождены для определенной профессии. Таким человеком был Виктор Семенович Балакин. В профессию он попал из-за обостренного чувства справедливости, вспоминает коллегу орловский журналист Михаил Коньшин. В 80-е годы прошлого века Виктор Балакин трудился сварщиком. И начал писать добротные заметки в «Орловский комсомолец» про ущемление прав рабочих. Уже тогда они отличались особым литературным стилем. Редакция предложила ему получить профильное образование.

Так Виктор Балакин оказался в Воронежском государственном университете на факультете журналистики. После окончания вуза перед ним открылся новый мир возможностей.

В начале 90-х Виктор Балакин работал в газетах «Орловский комсомолец» («Поколение»), «Гудок», был главредом коммунистической «Орловской искры», работал в «Орловском меридиане», с 2003 по 2005 годы - в «Орловской правде».

## Пора «…Вестника»

Затем настал «вестниковский» период в жизни Балакина. В 2005 году он становится главным редактором газеты и возглавляет ее вплоть до 2009 года. Как признавался сам Виктор Балакин, это были лучшие годы в его 26-летней (на тот момент) журналистской деятельности. И вместе с тем нелегкими для газеты: «Редакция как бы была оторвана от реальной жизни, той самой жизни, которая бурлила за окном. Своей первостепенной задачей я видел необходимость приблизить издание к читателю. Необходимо было как бы заземлить газету, опустить ее с небес на нашу грешную землю».

Виктору Балакину удалось вдохнуть реальную жизнь в газету. Читатель стал искать «Орловский вестник». Тогда сформировался главный принцип редакции: «правда, несмотря ни на что, даже в ущерб своему собственному благополучию».

Виктор Семенович всегда стремился помочь. Так, благодаря публикациям в «…Вестнике» удалось спасти от тюрьмы известного орловского поэта Алексея Перелыгина.

## Человек дела

Виктор Балакин был человеком неординарным, где-то сложным, старался действовать, что называется – на острие ножа. Из-за чего сам нередко становился героем публикаций коллег.

В 2009 году во всех СМИ прогремела история, как «Орловский вестник» при Викторе Балакине назначил вознаграждение за поимку объявленного в федеральный розыск мэра Орла Александра Касьянова. Пять тысяч рублей редакция отправила федеральному судье Новочебоксарского суда Республики Чувашия Сергею Никитину «за бдительность, проявленную при задержании подсудимого по уголовному делу А. Касьянова».

В том же году ТРК «Истоки» внимательно следили за голодовкой главреда «Орловского вестника». Тогда Виктор Балакин объявил трехдневное воздержание от пищи. Причина голодовки — предвзятое отношение судебной системы к редакции газеты «Орловский вестник». Со среды до пятницы Виктор Семенович обходился только минералкой и сигаретами.

В ковидное время на площадке портала «Орловские новости» вел «Репортажи из «Ада». В них Виктор Балакин рассказывал о своем опыте лечения в больнице им. Семашко. В свойственной ему сатирической манере, с массой подробностей и наблюдений, описал все круги нашей медицины в условиях тотального ковидного перегруза.

Виктор Семенович писал о тех вещах, о которых боялись говорить другие. Его материалы отличались остротой, которую ценили люди.

Память о Викторе Семеновиче навсегда запечатлена на страницах «ОВ».

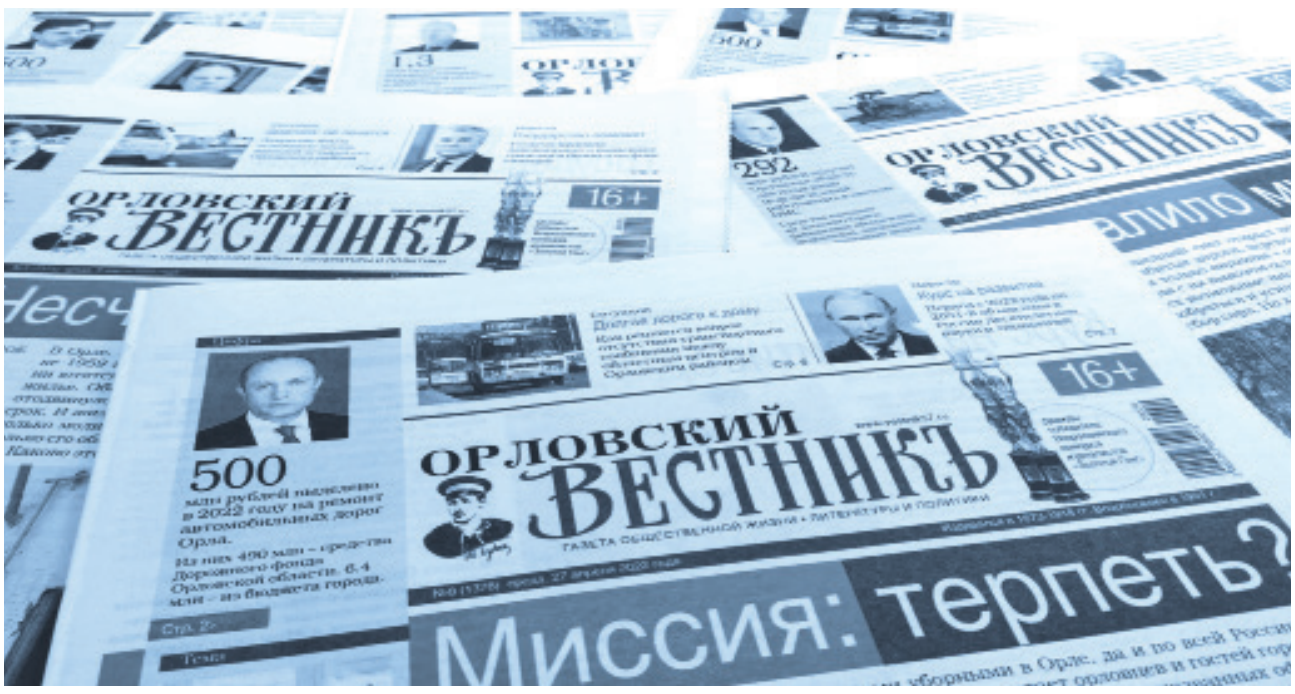


Коротко о главном

* * *

**Орловские ветераны получат по 80 тыс. рублей к 80-летию Победы. Перечисление средств начнется в апреле.**

Согласно Указу Президента, подписанному в связи с празднованием 80-й годовщины Дня Победы, выплаты полагаются участникам и инвалидам Великой Отечественной войны, а также их вдовам, бывшим несовершеннолетним узникам концлагерей, гражданам, награжденным медалями «Житель блокадного Ленинграда», «Житель осажденного Севастополя» и «Житель осажденного Сталинграда». Труженики тыла и бывшие совершеннолетние узники фашистских лагерей получат по 55 тыс. рублей.

В дополнение к этому, ветеранам Орловщины полагается по 50 тыс. рублей из региональных средств.

* * *

**Орловские приставы списали почти 60 млн рублей долгов участникам СВО. Речь идет о гражданах, заключивших контракт о военной службе после 1 декабря 2024 года.**

Всего судебными приставами региона приняты процессуальные решения о прекращении более 800 исполнительных производств в отношении этой категории орловцев. Как сообщает УФССП по Орловской области, согласно изменениям, внесенным в законодательство, исполнительные производства по кредитным обязательствам, в том числе ипотечным прекращаются. Данная мера поддержки применяется к долгу до 10 млн рублей.

В результате прекращения исполнительного производства задолженность по неисполненным кредитным обязательствам в отношении участников СВО или членов их семей аннулируется, принятые меры принудительного исполнения (аресты, запреты и ограничения) отменяются. Исключается возможность повторного предъявления исполнительного документа в ведомство.

* * *

**В Зареченском микрорайоне Орла планируют построить 25-метровый бассейн и зал для гимнастов. О планах по возведению спортивного объекта двойного назначения рассказал руководитель департамента физической культуры и спорта Орловской области Алексей Берестов.**

В настоящее время корректируются генеральный план и ПЗЗ, чтобы на выбранном участке можно было построить данный объект. В мае данный вопрос будет вынесен на сессию Горсовета, а вот задание на проектирование планируют определить уже в апреле. Сейчас ведется подготовительная работа с федерациями плавания и художественной гимнастики.

* * *

**Орловский флаг продолжает свое путешествие в рамках экспедиции «Русская Арктика». Полярный исследователь Андрей Кох вместе со своими коллегами поднял полотно в самом северном населенном пункте страны – Диксоне. Следующая остановка – Таймыр.**

Экспедиция проложена по следам наших известных полярников: Александра Колчака, братьев Лаптевых, Александра фон Миддендорфа. В рамках путешествия предусмотрено 13 остановок в исторических местах. На каждой установят информационные таблички, которые будут напоминать о подвигах русских полярников. Одной из таких точек будет место, где стоит крест, посвященный нашему земляку, – Владимиру Русанову.

…И о погоде

В ближайшие дни в Орле ожидается переменная облачность, снег с дождем

Температура воздуха днем +2 – +6°С, ночью -2– +1°С.

Давление в течение недели 739–748 мм рт. ст.

Максимальная скорость ветра до 12 м/с.

Влажность воздуха 63–75%.

Общественный укус

# В шаге от бешенства

Андрей Стреляный, иллюстрация ИИ

**Дефицит в Орловской области вакцины против бешенства – тема, которую последнее время активно обсуждают орловцы, а также региональные и федеральные СМИ. Telegram-канал SHOT сообщил о перебоях с поставками необходимых препаратов на Орловщине. Региональные власти признают, что сложности есть. Обозреватель «ОВ» разбирался в причинах возникшей проблемы.**

## Собачьи бега

В конце марта орловцы начали жаловаться в социальных сетях на проблемы с оказанием помощи после укусов собак. ТРК «Истоки» опубликовали историю орловца, которому пришлось пройти целый квест, чтобы получить долгожданный укол. Укушенный горожанин не смог получить помощь в больнице им. Семашко, в поликлинике по месту прописки, а также в филиале этой поликлиники. Врачи лишь пожимали плечами: мол, такой вакцины в наличии у них нет. После долгих мытарств укол мужчина получил только в Плещеевской больнице.

Это крайне удивительно, учитывая, что укус собаки может привести к серьезным последствиям. В такой ситуации каждая минута на счету. Максимально быстро и эффективно оказать помощь пострадавшему можно только при наличии централизованной системы распределения вакцин через специализированные медицинские учреждения. Однако в настоящее время в регионе с этим проблемы.

На заседании облправительства руководитель регионального департамента здравоохранения Александр Альянов заявил, что на Орловщине есть вопросы по дополнительной поставке вакцины против бешенства.

«Есть тревожный момент, который сейчас прорабатывается департаментом здравоохранения. На складах единственного поставщика препарата в наличии нет. Депздрав запросил возможный альтернативный источник закупки. Для этого написано письмо в Минздрав», - рассказал Александр Альянов.

При этом добавил, что сейчас вакцинация от бешенства в регионе проводится.

Губернатор Андрей Клычков поставил срок – до конца апреля или отработать вопрос с поставками вакцины по линии Минздрава, или выйти на открытый конкурс на приобретение.

После первых сообщений о дефиците вакцины в регионе «Орловский вестник» направил запрос в областную администрацию, официального ответа пока нет.

## Системный сбой?

По словам Александра Альянова, проблема с дефицитом вакцины против бешенства есть не только в Орловской области, она коснулась и других регионов. Эксперты соглашаются, что трудности с поставками есть, но их причины трактуют по-разному.

Директор СРО Ассоциация независимых аптек, глава Альянса фармацевтических ассоциаций Виктория Преснякова рассказала порталу «Национальная служба новостей» (НСН), что дефицит вакцины от бешенства действительно наблюдается в России с конца прошлого года. Объясняется он отсутствием препарата у изготовителя.

При этом эксперт пояснила, почему вакцины против бешенства не продаются в аптеках.

«Введение антирабической вакцины - это сложная медицинская процедура, которая должна проводиться только квалифицированными специалистами в условиях медицинского учреждения, где есть возможность правильно оценить показания, рассчитать дозировку и составить индивидуальный график вакцинации», - подчеркнула Виктория Преснякова.

А вот руководитель лаборатории особо опасных инфекций Федерального исследовательского центра фундаментальной и трансляционной медицины, профессор вирусологии Александр Чепурнов заявил НСН, что дефицит вакцины против бешенства может быть связан с банальным разгильдяйством.

«Подозреваю, что нехватка вакцины - следствие разгильдяйства отдельных лиц и рыночной экономики», - отметил собеседник НСН.

Заместитель председателя комитета Госдумы по охране здоровья Алексей Куринный считает, что проблема дефицита вакцин против бешенства вызвана недочетом местных структур и касается лишь некоторых регионов. Об этом он рассказал порталу «Абзац».

«Это вопрос расчета и планирования. Сейчас остатки вакцины есть и есть возможность ее перераспределения между регионами. Это вопрос, который должен быть решен на уровне межрегионального взаимодействия», - подчеркнул депутат.

**К слову, укусы бродячих собак - одна из основных причин заражения бешенством людей. «ОВ» попросил орловцев поделиться своим мнением: как поступать с отловленными четвероногими? Видеоопрос доступен на нашей официальной странице ВК: vk.com/orl_vestnik.**

Острый вопрос

# Похоронная инфраструктура

Роман Александров, иллюстрация – кадастровая карта России

**ООО «ЭгидаЭкспорт» планирует построить в Орловском муниципальном округе по улице Раздольной крематорий. Новость вызвала бурные обсуждения среди орловцев и особенно жителей микрорайона. Власти округа уже одобрили строительство крематория, однако для его возведения необходимо внести корректировки в Правила землепользования и застройки (ПЗЗ), а также вынести данный вопрос на общественное обсуждение.**

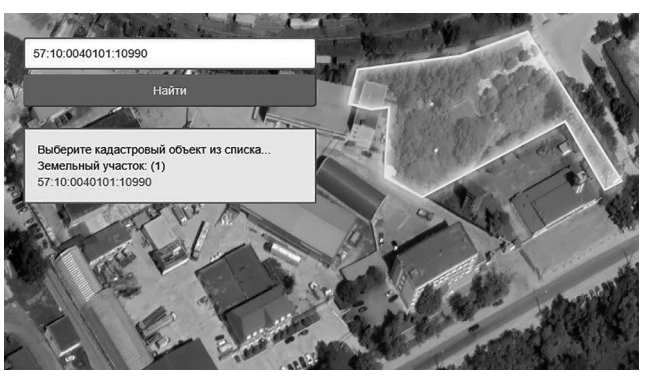


Для законного возведения крематория с одной однокамерной печью на предусмотренном участке необходимо внести корректировки в ПЗЗ Орловского муниципального округа: изменить территориальную зону П1 -«Производственная зона» на зону СП – «Зона специального назначения».

Как сообщает «Орелград», в конце марта комиссия по землепользованию и застройке Орловской области данные предложения рассмотрела. Администрация округа выразила положительное мнение, а ООО «ЭКОС» сделало заключение о допустимости размещения объекта на рассматриваемом земельном участке.

Комиссия рекомендовала управлению градостроительства, архитектуры и землеустройства Орловской области принять приказ о подготовке проекта о внесении изменений в ПЗЗ и Генеральный план. Одно из условий – соблюдения санитарных и экологических требований.

Теперь вопрос вынесут на общественное обсуждение. Впрочем, орловцы уже начали активно обсуждать резонансную новость. Мнения по вопросу строительства крематория самые разные: от жуткого пессимизма до легкого воодушевления. Многих беспокоит возможное появления неприятного запаха. Одна из жительниц Орла уверенно заявляет, что подобная проблема есть в московских крематориях. Другие с ней не согласны: мол, высокие технологии и фильтрационная система очистки газов не дадут распространиться никакому запаху.

В одном из домовых чатов жители близлежащего квартала с иронией отмечают, как развивается в их районе инфраструктура: «Тут тебе и роддом, и школы рядом и садики, и больница, и санаторий, и техникум. Морг есть, теперь еще и крематорий. Полный жизненный цикл».

Напомним, что в Орловской области уже поднимался вопрос о создании крематория. В 2022 году предварительный план строительства был представлен группой компаний «Орелкомпрессормаш». Впрочем, до реализации дело не дошло.

В настоящее время в России более 30 крематориев. В ЦФО они есть в Воронеже, Туле, Ярославле и Москве. Сколько крематориев должно быть в стране, можно определить, исходя из востребованности услуги кремации среди населения. Согласно экспертным мнениям, количество ритуальных сооружений подобного плана должно быть не менее 400.

Вопросы о строительстве крематориев регулярно поднимаются во многих регионах. Однако местное население нередко выступает против таких нововведений, в том числе по религиозным причинам. Предлагаем узнать, что думают орловцы об этом проекте.

**Наш видео-опрос по ссылке**

Образование

# Ольга Пилипенко:

Мария Герасименко,
фото из личного архива Ольги Пилипенко

**По поручению Президента готовится Стратегия развития образования в России. В разработке документа участвуют более полутора тысяч экспертов. С одним из них – депутатом Государственной думы, членом комитета по науке и высшему образованию Ольгой Пилипенко обсудили грядущие изменения.**

## Образ будущего

**– Ольга Васильевна, анонсирована Стратегия развития образования. Расскажите, в чем ее суть? Какие ключевые задачи возлагаются на Стратегию?**

– Мы 30 лет жили без всякой стратегии, и сейчас важно определить необходимые шаги для формирования успешного, гармонично развитого выпускника, готового к преодолению всех вызовов, способного вносить вклад в развитие государства, формировать технологическое лидерство, экономическое лидерство, сохранять и преумножать наше культурное наследие.

Основная задача Стратегии – определить образы будущего: будущего выпускника и будущее развития системы образования. Стратегия охватит все уровни образования – от дошкольного до высшего. Ее ключевые блоки: воспитательная работа и формирование патриотизма, фундаментальное образование, развитие инфраструктуры, цифровизация.

**– Как будет выстроена работа после принятия Стратегии?**

– Стратегия – это фундаментальный документ. А уже на его основе будет формироваться законодательная база и осуществляться государственное регулирование, необходимые для выполнения долгосрочных и краткосрочных задач Стратегии. Планировалось, что документ разрабатывается до 2036 года, но возможно, он будет действовать и более длительный период. В любом случае, основная цель – это увидеть образ того, как наша молодежь, как наши выпускники школ, среднепрофессиональных учреждений, вузов будут влиять на развитие своего государства и самих себя.

**– На рынке труда сформировался дефицит рабочей силы. Какие специальности сегодня в особом почете у потенциальных работодателей?**

– Самую серьезную потребность испытывают промышленные предприятия, сектор, который связан с производством. В первую очередь, это рабочие кадры и специалисты среднепрофессионального образования. Естественно, мы говорим и об инженерах, которые сегодня востребованы по самым разным направлениям подготовки. Это и машиностроители, и станкостроители, и дорожники, дизайнеры, архитекторы, айтишники, схемотехники, электронщики, биологи, химики. Нельзя забыть о здравоохранении и педагогике.

Дефицит складывался, конечно, не за один день. В первую очередь, он связан с тем, что курс на импортозамещение, о котором говорится уже более 15 лет, так и не был в полной мере реализован. Мы пользовались чужими технологиями. Хотя у нас сохранилась серьезная база, сохранились серьезные научные разработки, которые срочно необходимо внедрять. И не случайно указами президента взят курс на технологический суверенитет, а теперь уже и на лидерство. Это означает, что должны появиться кадры нового поколения.

## Кадры решают

**– И как система будет наверстывать нехватку спецов?**

– Подготовлен новый национальный проект «Кадры», он включает в себя анализ потребностей по самым различным отраслям и по уровням образования. В перспективе потребность в кадрах с учетом взаимозаменяемости, то есть с учетом естественного старения работников и их заменой на более молодых, составляет около **9 миллиардов (!)** человек. Большая цифра, но, еще раз говорю, это на десятилетия.

Проект «Кадры» предлагает поэтапные меры восполнения дефицита, который уже есть и который будет складываться на рынке. Речь о подготовке кадров, институтах наставничества, повышения квалификации, переподготовки и, разумеется, о мерах соцподдержки, преференциях. Это необходимо, чтобы определенным образом направлять молодых людей на те или иные направления. То есть мы говорим о профориентационной работе, начиная со школы, говорим об отборе талантов, которые могли бы дальше развивать науку и технологии, о создании центров одаренных детей, IT-клубов, «сириусов». Нужно сложить вместе все имеющееся сегодня компоненты, чтобы придать им новую мощность и силу. В этом тоже стоит серьезная задача.

Особая роль отводится взаимодействию с работодателями в системе ранней профориентации. Например, сегодня создаются инженерные классы, действуют передовые инженерные школы (ПИШ). Но потребности не перекрываются: на инженерных специальностях в вузах учатся полтора миллиона человек, в ПИШах - шесть тысяч.

## Суверенная модель

**– Высшее образование переживает очередную реформу. Мы возвращаемся к специалитету. Что ожидать после принятия новой схемы состоявшимся магистрам и бакалаврам?**

– Да, действительно, в соответствии с указом Президента мы должны сформировать новую модель системы высшего образования. Суверенную модель, вобравшую самое луч-

Более
**1,2 тыс.**
организаций высшего образования, включая филиалы и вузы, работает в России по данным Минобрнауки на 2024 год

### Приемная кампания в вузы в 2024 году

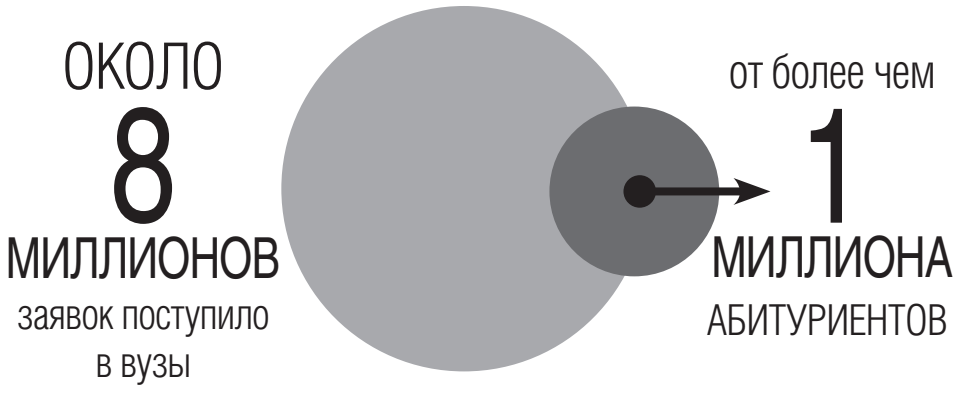

Источник: Минобрнауки

# «Специалисты нужны везде»

шее из советских времен и последних лет. Работа ведется параллельно с разработкой Стратегии.

На мой взгляд, существующие законы позволяют реализовывать все уровни образования, в том числе и специалитет. Многие вузы имеют свидетельства о государственной аккредитации на подготовку специалистов, имеют базу. Но самое важное сегодня не назвать уровни, а ответить на вопросы: зачем, что это даст, какие риски будут существовать? То есть концептуально определить, на какие вызовы мы отвечаем, если пишем новые законы об образовании.

В презентациях Министерства науки, в выступлениях министра, в рабочих группах определяется модель формирования специалитета, магистратуры и еще одной ступени профессионального образования - аспирантуры. Для меня лично непонятно, если аспирантура – это профессиональное образование, то какие квалификации будут присваиваться? Магистратура – это дополнительное образование? Или что это? Важно найти ответы на эти вопросы, а не просто прописать в законе термины.

**– Число бюджетных мест в вузах поступательно растет. В основном – в субъектах. Но что регионы могут/должны предлагать выпускникам, чтобы молодые кадры не утекали в Москву?**

– Например, на базе Орловского государственного университета давно реализовано проектное обучение, где предприятия заказывают курсовые проекты студентам. В данной модели студенты охотно с третьего, с четвертого курсов начинают работать на предприятиях и остаются там после выпуска.

Но есть нюансы. Ребята, которые приходят на предприятия, должны четко понимать, какие у них социальные гарантии. И это функция бизнеса. Он должен формировать свой кадровый резерв с определенными гарантиями.

Отмечу, что я не поддерживаю систему распределения в том виде, в котором она обсуждается сегодня. В советское время выпускник вуза или техникума понимал, на какое предприятие он идет, с какой заработной платой, на какую должность, в какой город, какие социальные пакеты у него есть. Общежитие, квартира, профсоюзная организация, доплаты, подъемные и так далее… Когда наш бизнес будет готов к исполнению таких обязательств, тогда можно будет говорить о системе распределения.

И, конечно, должна быть региональная программа содействия молодым специалистам. Определенные преференции мы рассматриваем на федеральном уровне. Вопросы связаны с тем, чтобы предоставлять организациям, которые берут молодых специалистов, определенные налоговые льготы.

## Ответственность бизнеса

**– В чем особенность модели целевой подготовки, которую сегодня реализует профильное министерство?**

– Мы сделали единую платформу, где организации и предприятия могут выбрать себе абитуриента, а абитуриент – вуз. Такое трехстороннее сотрудничество на стадии приема. Это и есть целевой прием. Он осуществляется по направлениям, которые выдаются организациями, школами, медицинскими учреждениями. Целевой прием может заказать и сам вуз, допустим, для пополнения своих кадров.

Вместе с тем существует и система целевого обучения. В ее рамках организация может заключить соглашение с вузом и студентом, предоставить последнему определенные социальные гарантии, а назначить задания, курсы или практики. Например, тема дипломного проекта студента будет выбрана в интересах предприятия. Такой договор может быть заключен хоть за месяц до окончания обучения.

Повторюсь, в этой схеме важно, чтобы предприятия несли ответственность за заказ и за обеспечение выпускника гарантированным рабочим местом, социальным пакетом.

**– Спрос на среднее специальное образование растет. К сожалению, не такими темпами, как число бюджетных и целевых мест. Стоит ли ожидать, что колледжи станут доступнее для абитуриентов?**

– Государственная Дума прорабатываем механизмы. В частности, запущен пилотный проект в Московской, Ленинградской и Липецкой областях. В его рамках выпускники девятых классов сдают ОГЭ и поступают в колледжи с определенными преференциями на те направления, которые определили регионы. Посмотрим, как сработает этот пилот, имеет ли он право на жизнь.

## А что сейчас?

**– По стране идет бум на строительство кампусов. В чем особенность орловского проекта?**

Изначально концепция строилась на идее кампуса для цифровой промышленности. Предполагается собрать в рамках этой большой идеи все отрасли, включая здравоохранение и педагогику.

В кампусе запланированы учебные корпуса, лаборатории, производственные помещения, общежития, оздоровительная и спортивная инфраструктура. Это будет пространство для жизни и пространство для самореализации. А еще он должен стать центром притяжения не только молодежи, но и опытных специалистов.

В рамках проекта запланирован ряд новых компетенций для Орловской области. В частности, речь о создании дизайн-центра по разработке микроэлектронных систем вместе с ведущими промышленными компаниями региона и России.

**– Школьники не только готовятся к ЕГЭ, но и этапу подачи документов в вузы. На что делать ставку? Какую специальность выбрать сегодня, чтобы быть востребованным специалистом через пять лет учебы?**

– Сегодня нужно поступать на те специальности, на которых выделено самое большое количество бюджетных мест. Как я уже говорила, есть большая потребность в инженерных кадрах, в технических специалистах по всем направлениям, IT-сфере, здравоохранении, педагогике, биотехнологии, химии. Специалисты нужны везде.

**51,5 тыс.**

человек зачислены на целевое обучение. Из них наибольшее число – на медицинское, инженерное и педагогическое направление.

Алкогольная аналитика

# Спиртовая трансформация в цифрах

Иван Покровский, иллюстрация ИИ

**По итогам 2024 года в Орловской области выросли продажи спиртных напитков. Причем во всех сегментах. По данным аудиторско-консалтинговой сети FinExpertiza, в среднем на каждого орловца в прошлом году пришлось около 4,7 литров водки (+2,9%), 5 литров вина (+4,8%), более 53 литров пива (+13,2%), а также почти 3 литра других (кроме водки) крепких алкогольных напитков (+12,7%). Обозреватель «ОВ» выяснял, как меняются предпочтения орловцев и россиян в целом в выборе алкогольной продукции, а также готовы ли наши граждане сократить употребление вредных напитков?**

## Губит людей не пиво?

Аналитики FinExpertiza отмечают, что водка, удельный вес которой составляет 62% от реализации всего крепкого алкоголя в стране, на протяжении последних трех лет демонстрирует стабильный уровень продаж - 5,3 л в год на человека. Динамика роста в 2024 года составила всего 0,1%, а по ЦФО и вовсе зафиксирован отрицательный показатель (-1,3%).

В центральном федеральном округе продажи водки упали в Тверской (-0,3%), Калужской (-1%), Костромской (-1,5%), Владимирской (-1,6%), Ярославской (-1,9%) и Московской (-2,5%) областях. В Москве падение продаж еще выше: - 4,6%.

Если в Орловской области приходится 4,7 л водки на человека, то самый большой показатель по ЦФО, несмотря на падение продаж, - в Ярославской области (7,8 л). Регионы-лидеры по продажам водки - Сахалин и Чукотка (11,8 л и 11,7 л на душу соответственно). Меньшего всего употребляют водку, и это неудивительно, в Чечне: всего 0,05 л на человека, что в 115 раз меньше, чем в среднем по стране.

А вот продажи других крепких алкогольных напитков стабильно растут. За 2024 год их реализация в магазинах и заведениях общественного питания выросла на 10,2%, с 2,9 до 3,2 литра на душу населения в год. Это рекордное значение за последние восемь лет.

Объемы розничных продаж пивной продукции также обновили восьмилетний рекорд, составив 57,7 л на человека, что на 8% выше, чем годом ранее. В целом объемы реализации пива опережают весь остальной алкоголь более чем в 3,5 раза. Если в Орловской области на человека приходится более 53 л пива, то на Хакасию – 91,6 л. Это самый «пивной» регион. Среднестатистический житель этой сибирской республики приобрел пива в 1,5 раза больше, чем средний россиянин.

Наименьшие продажи пива, сидра, пуаре и медовухи традиционно фиксировались на Кавказе. Меньше литра в год приходилось на среднего жителя Ингушетии (0,6 л).

Самые большие любители вина в России – петербуржцы (10,6 л на человека). Что в два раза больше, чем в нашем регионе.

## В схватке с зеленым змием

2025 год начался с антиалкогольных кампаний в целом ряде регионов России. В частности, власти Вологодской, Московской, Калужской областей, Бурятии, Якутии, Забайкалья и Санкт-Петербурга, существенно сужают временные рамки продажи алкоголя либо запрещают его реализацию в заведениях общепита, расположенных в жилых домах.

Однако, как отмечает «Коммерсант», благородная цель снизить потребление алкоголя и обеспечить покой жителей спальных районов может вызвать противоположный эффект, а именно: рост нелегального рынка и развитие «алкогольного туризма».

Массовые ограничения для общепита в регионах - следствие вступившего в силу в апреле 2024 года закона «о наливайках». Он дает регионам право самостоятельно регулировать время торговли алкоголем в точках общепита, находящихся в многоквартирных домах и на прилегающих территориях, за исключение ресторанов.

В Орловской области в минувшем году также был принят закон о так называемых «наливайках».

«Законом мы ограничили время работы этих объектов, так как было много нареканий со стороны жителей многоквартирных домов. Я думаю, что эту деятельность необходимо проводить и в дальнейшем для того, чтобы выработать правовой алгоритм, который бы позволял нашим жителям жить спокойно», – отметил губернатор Андрей Клычков в ходе недавнего аппаратного совещании в областной администрации.

С 1 сентября 2024 года в Орловской области вступили в силу ограничения розничной продажи алкогольной продукции при оказании услуг общественного питания. Приобрести алкоголь в таких заведениях теперь можно только с 10.00 до 21.00 также, как и в обычных магазинах. Конечно, это не такие строгие ограничения, как в Вологодской области: там реализация алкоголя в точках общепита с 1 марта 2025 года ограничена всего двумя часами в день: с полудня до двух часов дня.

По информации регионального Департамента промышленности и торговли, на сегодняшний день в Орловской области розничный сегмент регионального алкогольного рынка представлен 1225 магазинами и 208 объектами общественного питания. Данную деятельность осуществляют 206 организаций, имеющих 223 лицензии.

## Тенденция к трезвости?

Согласно исследованию РБК, более половины молодых людей до 25 лет в нашей стране не употребляют алкоголь, что сопоставимо с показателем среди лиц старше 61 года (52,9 %). Что касается тех, кто все-таки употребляет алкоголь, то они предпочитает пить пиво, вино, а из крепкого - коньяк, виски и ликеры. Пиво является самым популярным напитком, а водка занимает последнее место.

Представители поколения Z (1997-2012 г.р.) пьют на 20 % меньше алкоголя на душу населения, чем миллениалы (1982-1996 г.р.) в их возрасте из-за популяризации здорового образа жизни. Зумеры менее терпимо относятся к чрезмерному потреблению алкоголя и активно выбирают альтернативы.

Эксперты сообщили РБК, что алкоголь для молодых людей скорее является средством социализации. Поколение Z предпочитает пить в барах и в кругу друзей и знакомых. Что является частью их социальной активности. Такое потребление меняет и алкогольные привычки: в барах проще пить коктейли, смешивать алкоголь. Другими словами, молодежь больше склонна к коктейльному потреблению, в то время как миллениалы предпочитают водку или вино.

Несмотря на то, что алкогольные отравления как в целом по России, так и на Орловщине занимают лидирующие позиции среди бытовых отравлений, в регионе фиксируется их серьезное снижение. По данным Роспотребнадзора по Орловской области, за период с 2022 по 2024 годы число зарегистрированных случаев острых отравлений спиртосодержащей продукцией в области снизилось на 32%, в том числе с летальным исходом - в 2,5 раза. При этом отмечено, что среди несовершеннолетних причиной отравления часто являлось совместное употребление энергетиков и алкогольных продуктов.

Ведомство настоятельно рекомендует орловцам не приобретать алкогольные напитки в местах несанкционированной торговли, по низкой цене, без фирменной заводской упаковки и маркировки специальными акцизными марками, в торговых объектах, не имеющих специальных лицензий, с рук, а также дистанционным способом продажи через сеть Интернет.

**Регионы с наибольшими розничными продажами алкоголя на душу населения в 2024 году (л)**

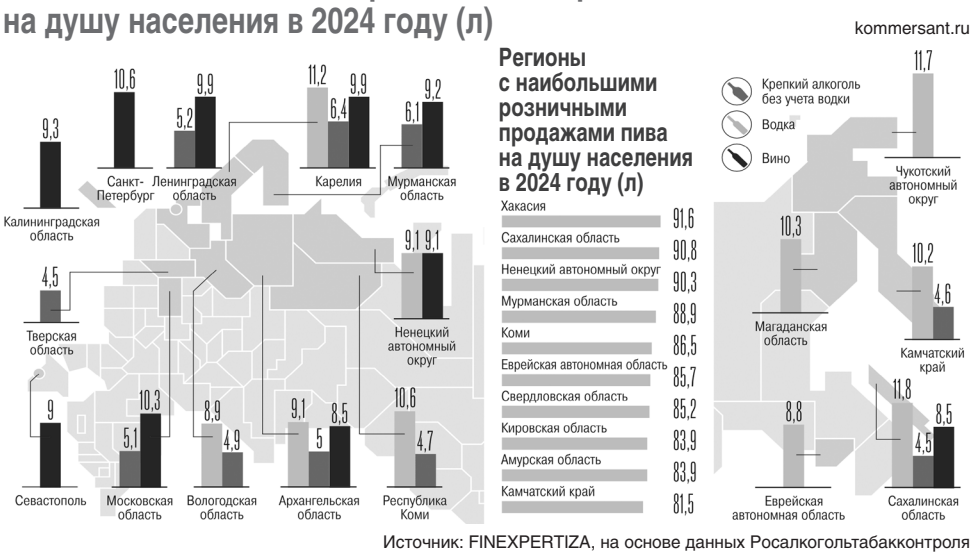


Источник: FINEXPERTIZA, на основе данных Росалкогольтабакконтроля

Рейтинг

Аналитики FinExpertiza при составлении рейтинга использовали данные Федеральной службы по контролю за алкогольным и табачным рынками (Росалкогольтабакконтроль). Речь идет о розничных продажах спиртосодержащей продукции, включая реализацию алкоголя в заведениях общепита. Данные об объемах розничной реализации алкоголя были сопоставлены со среднегодовой численностью населения за рассматриваемые периоды.

В категории крепкого алкоголя выделяются водка и неводочный сегмент, в том числе коньяк, ликероводочные изделия, виски, ром, джин, текила и др. К винодельческой продукции относятся тихие и игристые вина, а также винные напитки, произведенные из винограда (то есть исключая плодовые вина). Пивоваренная и сопутствующая ей продукция включает в себя пиво, пивные напитки, сидр, пуаре и медовуху.

Геополитика

# Новая большая игра

Роман Полынкин, иллюстрации ИИ

**Локомотив Трампа мчится на всех парах навстречу новому миропорядку. Антиглобалистский поезд набрал скорость и останавливаться не собирается. Учтя ошибки предыдущего срока, лидер США стремится окончательно лишить своих внутренних конкурентов в лице демократов и глобалистов рычагов управления.**

## Кадровые чистки

Дональд Трамп жаждет сделать Америку снова великой. Он молниеносно взялся за реализацию своего плана, оставив без внимания интересы западных союзников. А вот интересы других глобальных игроков, в числе которых и Россия, так легко проигнорировать глава Белого дома не может.

Железнодорожный состав, в вагонах которого расположилась новая экономическая и политическая элита Соединенных Штатов, несется к заветной цели: переформатировать мир по своим лекалам. «Левые» долго и активно занимались травлей сторонников Трампа. Республиканцы жаждут реванша.

За первую неделю правления нового президента США под колесами поезда оказались Мексика, Панама, Канада, Гренландия (читай – Дания). Удивленные лица руководителей этих стран – предвестник крутых перемен. Трамп ломает созданную транснациональным капиталом систему через колено. Хрусты раздаются со всех сторон.

Первым делом хозяин Белого дома стремится лишить глобалистов эффективных инструментов управления, одним из которых является Агентство США по международному развитию (USAID). В эту организацию закачивались деньги американских налогоплательщиков для их распределения по многочисленным НКО. USAID - один из самых действенных инструментов по созданию «нужного» общественного мнения и условий для смены «ненужных» правительств в других странах.

В прошлый срок Трампу не удалось заблокировать работу этого агентства. В этот раз поддержка президенту обеспечена в обеих палатах конгресса, который дал лидеру США карт-бланш на реализацию своей экономической политики. Лавочку прикрыли.

В Пентагоне ведутся активные чистки. Уволены председатель Объединенного комитета начальников штабов, главком ВМС, заместитель главкома ВВС и ряд высших военных юристов.

Несмотря на отчаянное сопротивление старых элит, Сенат США утвердил в должности директора ФБР Кэша Пателя с результатом 51 голос против 49. Ярый «трампист» и сторонник теории «глубинного государства», он намерен устроить в федеральном бюро революцию: уволить всех причастных к дискредитации своего патрона и рассекретить громкие уголовные дела. Скучно не будет.

Внутренние противники Трампа сбиты с толку. «Левая» повестка канула в небытие. Трансгендеры рыдают. Сторонники «зеленой энергетики» с тоской наблюдают за солнечным и собственным закатом. Ветер теперь годится лишь для того, чтобы развевать их поседевшие кудри. Трамп собирает деньги, и он не позволит тратить их на идиотские, по его мнению, проекты. В США на 90 дней были заморожены все программы по оказанию помощи иностранным государствам. Исключение – Израиль и Египет.

## Политические дети

Главы стран Евросоюза растерялись. Как и полагается детям, они не сразу сообразили, что папа от них ушел. Им придется повзрослеть, научиться самостоятельно принимать решения, нести ответственность за свои действия.

А как? Европа последние годы двигалась строго в фарватере политики Белого дома. Страны Евросоюза послушно исполняли любые указания Вашингтона, даже если они противоречили национальным интересам. Америка исторически противится объединению немецких технологий и российских ресурсов. Эта взаимосвязь дает слишком большие конкурентные преимущества континентальным гегемонам. Морскому вседержителю конкуренты не нужны, только – колонии.

По итогам русофобской истерии, старушка Европа осталась без дешевых российских газа и нефти, а с приходом к власти Трампа начала терять еще и американский рынок. Евробюрократы, представляющие интересы глобалистов, настолько потеряли связь с народом и реальностью, что превратили Европу из крупного экономического игрока на мировой арене в жалкое подобие самой себя.

Нового президента США не смущает, что его предшественник наравне с главами европейских государств в ответе за обнищание и исчезновение коренных немцев, французов, итальянцев. Извиняться за действия предыдущей американской администрации он не собирается. У Трампа свой подход. Он будет общаться только с теми, кто ему может что-то предложить. Европа обходится Америке слишком дорого, она больше не нужна как флагман либеральных ценностей. Их там уже нет, как нет и промышленности.

«Примите то, что говорит вам ваш народ… даже если вы не согласны», - ошарашил еврочиновников вице-президент США Джей Ди Вэнс на Мюнхенской конференции по безопасности. Европа, которая с подачи США встала под знамена крестового похода глобалистов, а затем по их же вине лишилась целого ряда своих конкурентных экономических преимуществ, подверглась публичной порке за попрание демократии и несамостоятельность - опять же со стороны США. Обидно.

«Наша общая ценностная база уже не такая общая», - с грустью подвел итоги Мюнхенской конференции ее председатель Кристоф Хойсген, после чего расплакался.

Американский ядерный зонтик может схлопнуться над старым континентом, если находящиеся в прострации европейские лидеры, срочно что-то не предпримут. Детские утренники – не в счет.

## Тяжеловесы

Разговаривать Трамп будет только с сильными. Европа за бортом. Украина – предмет сделки с Россией. Президент США взялся реанимировать отношения в первую очередь именно с русскими. Он хочет сдержать тесное сближение Пекина и Москвы. По его мнению, Байден совершил ошибку, когда испортил отношения с самой большой страной в мире.

Новый хозяин Овального кабинета спешит завершить конфликт на Украине и готов пойти на сделку с Кремлем. Путин дает понять, что не против завершения боевых действий, но есть ряд нюансов, которые требуют тщательной проработки. Другими словами, Москва сигнализирует, что западные страны исчерпали свой лимит доверия. У России есть собственные требования для завершения конфликта, которыми она не поступится. Недовольство Трампа вряд ли что-то изменит. Рычаги для давления у него есть только на Киев.

Российско-американские переговоры по вопросу Украины могут затянуться. Однако дискуссия между Россией и США не ограничивается Украиной, она включает в себя целый ряд других важных тем: от налаживания дипломатических отношений до совместных проектов по добычи полезных ископаемых и освоению Арктики.

На фоне бестолковых политических пируэтов европейцев, Поднебесная хранит горделивое молчание. В Пекине понимают, что после диалога с Москвой Вашингтон вплотную займется Китаем. Лидер США хочет очертить новые контуры геополитического влияния.

В новом консервативном мире Трампа США контролируют торговые пути и финансовые потоки. Европа больше не высасывает деньги у Америки, а выступает еще одним противовесом Китаю, желательно в национал-консервативном обличии. Россия – не представляет экономической угрозы для США, в отличие от Поднебесной, а значит, может выступать фактором стабильности в Восточной Европе, Средней Азии и Евразии в целом. Чрезмерную экспансию Китая Трамп хочет уравновесить именно с помощью России и Индии.

Ждет ли нас новая геополитическая реальность?

Специально для «ОВ»

# Легко ли быть депутатом?

Елена Большакова, фото из личного архива Ильи Жукова

**С таким вопросом редакция Орловского Вестника обратилась к депутату Орловского городского Совета Илье Жукову. Зачастую многие люди не верят в эффективность народных избранников, а некоторые наоборот, считают депутатов панацеей при решении острых проблем. Обозреватель «ОВ» попытался разобраться, кто прав.**

**– Илья Дмитриевич, вы являетесь депутатом уже пятый год. Расскажите, как приняли решение ступить на такой путь?**

– Могу сказать, что такое решение не приходит спонтанно. Оно всегда очень выверено. Я вообще по своей специфике человек техники, это сказалось на выборе специальности. Однако в какой-то момент для себя я понял, что нельзя быть зацикленным только на профессии. К моменту, когда я решил попробовать свои силы в общественной работе, за моими плечами был большой опыт управления. Причем рос в профессии я, как и многие, – от простых рабочих до руководителя. Когда проходишь все ступени роста, встречаешь много людей на своем пути. Они все разные, с разными проблемами, запросами. Сложными вопросами. И ты в какой-то момент понимаешь, что созрел, набрался опыта, чтобы помогать другим.

**– Собственный опыт очень важен. Однако, как говорится в старой русской поговорке, – «один в поле не воин». У вас была команда или она собралась в процессе?**

– По моему мнению, команда – это люди, на которых ты можешь положиться, с кем тебе не страшно вступить в борьбу с новыми вызовами. Могу смело сказать, что такая команда у меня есть, она каждый день растет. Здесь и те, кто прошел со мной не один год рука об руку, так и те, кто присоединился уже в процессе работы. Когда я только начал вникать в проблемы своего избирательного округа, местные жители вступили в диалог. Подсказывали, включались в совместную работу, помогали. Я очень благодарен им за такую поддержку.

**– Скажите, а какие сложности есть в общественной работе, особенно в работе депутата?**

– Знаете, здесь кто как относится к своей деятельности. Кто-то может равнодушно смотреть на некоторые вещи, а кто-то, напротив, очень трепетно. Для меня всегда очень сложным бывает, когда проблему не удается решить быстро, а она касается большого круга людей или очень сильно влияет на их жизнь. И нельзя это сделать не из-за бездействия, а из-за определенных законодательных ограничений или сроков исполнения. Люди ждут, но мы порой связаны буквой закона. Но, тем не менее, стараемся находить выходы из любой ситуации. Даже если решение требует времени, я стараюсь приложить максимум усилий, чтобы в текущий период ситуация была не настолько критической для людей.

Честно, между работой депутата и общественной работой не вижу критических различий. Но на депутате больше ответственности за людей, которые его выбрали. Каждый день нужно работать, чтобы их не подвести. Нельзя разочаровывать тех, кто тебе поверил. Никогда.

**– На какие проблемы вы обращаете внимание в большей степени, есть какие-то приоритеты?**

– Как это? То есть, у одного человека проблема значимая, а другого подождет? Нет, у меня такой подход к делам отсутствует. Все задачи, которые ставятся передо мной избирателями и жителями нашего города берутся во внимание. Все, без исключения. Не важно, кто заявитель, какова суть проблемы. Я их не ранжирую. Для меня помощь каждому обратившемуся – задача первостепенная.

**– А что значимого, по вашему мнению, уже удалось сделать?**

– Думаю, что значим каждый наказ и каждое обращение. Из масштабного, могу отметить работу по отсыпке дорог в частном секторе, который входит в мой округ. Также проводим работы совместно с жителями по благоустройству придомовых территорий. Жильцы домов формируют перечень из оборудования, которое они хотели бы видеть в своем дворе. Удалось установить детские площадки, игровое и спортивное оборудование. Также, оказываем помощь школьным и дошкольным учреждениям – как в рамках наказов, так и по просьбам родителей и руководства. Опиливаем деревья, помогаем в уборке территорий. Например, детскому саду №24 мы всегда рады помочь. Помогали с переездом не так давно. Но также хочу сказать, что я со своей командой активно стараюсь вовлекать жителей домов в разные мероприятия.

**– Какие у вас планы на ближайший период?**

– В планах довести до конца уже сформированные списки обращений и наказов. Для меня важной составляющей в работе является – результат. Всегда и во всем. Я вижу, где нам стоит усилиться, где применить другой подход. Спасибо жителям нашего города, которые доверяют мне свои проблемы. Значит – справляемся.

**Жуков Илья Дмитриевич – депутат Орловского городского Совета народных депутатов созыва 2020-2025, председатель комитета по жилищно-коммунальному хозяйству. Родился 24 июня 1987 года. Женат, воспитывает двоих детей. Первое образование получил в Санкт-Петербургском государственном университете по специальности «Квантовая электроника». Спустя десять лет окончил филиал Национального исследовательского университета «Высшая школа экономики» по специальности «Экономика». Является директором «Строительного управления №5».**

Для меня важно прямое общение с людьми. Только при непосредственном контакте можно быть максимально включенным в процессы, происходящие в городе. Не по сухим цифрам, а по факту – на реальных примерах конкретных людей. Поэтому планирую увеличить количество очных приемов граждан, больше работать на месте.

**– Скажите, а какой совет можете дать тем, кто, глядя на Вас, тоже решит заниматься общественной работой или стать депутатом?**

– Как только решитесь, ответьте себе честно на вопрос: «Зачем мне это?» Нужно понимать – нельзя руководствоваться карьеризмом в таком вопросе. Это не про карьеру. Это про служение людям, обществу, государству. Нужно каждый день оправдывать доверие, работать для людей, а не просто рассказывать, что все вокруг плохие, а ты молодец. Нет. Надо иметь опыт, чтобы не просто говорить, но и делать. Понимать, как ты можешь помочь. Люди спросят за твою работу, отсидеться не получится. Нужно работать и еще раз работать – для людей и для их блага.

**Редакция «ОВ» решила поинтересоваться у жителей округа, депутатом которого является Илья Жуков о том, насколько эффективно он выполняет свои функции. И вот какой ответ получила:**

***Жители по адресу ул. Смоленская, д. 17:***
*«Очень долго жили с проблемой дорог. Что зимой, что летом – проехать было невозможно. Обратились к депутату Жукову. Честно, уже не ждали ничего. Хоть самим бери лопату и закидывай щебенкой. Но после общения с Жуковым, спустя некоторое время, асфальт на нашей дороге появился! Мы были приятно удивлены. Потом депутат помог и с вывозом мусора. Бывали задержки, мусор копился. Но свою работу депутат выполнил».*

Школьные будни

# Учёба для учителя

Виктория Борзенкова,
фото из личного архива Дарьи Пеньковой

**В Орловской области определили победителя регионального этапа Всероссийского конкурса «Учитель года России» в 2025 году. Звание получила Дарья Пенькова – учитель русского языка и литературы лицея №40 города Орла. Осенью этого года Дарья Андреевна представит наш регион в финале конкурса. О подготовке, эмоциях и буднях учителя года Орловщины в материале «ОВ».**

## Дело жизни

**– Дарья Андреевна, как вы стали учителем?**

– Профессию выбрала самостоятельно, вдохновившись и заручившись поддержкой своей учительницы русского языка и литературы Трошиной Ирины Евгеньевны. Она, к слову, и пригласила меня работать в родную школу после окончания университета. Большинство старших коллег – это мои учителя, так что я продолжаю у них учиться. Мы сотрудничаем в атмосфере взаимопомощи. Если говорить про восприятие молодого учителя школьниками, то здесь дела обстоят немного сложнее. Им очень хочется дружить с молодыми педагогами, быть на одной волне, но все-таки приходится соблюдать субординацию. Конечно, это вызывает у них внутренние противоречия, но со временем и не без педагогической работы, конечно, это превращается в доверительные, уважительные отношения.

**– Почему решили принять участие в конкурсе?**

– Мой конкурсный путь начался с городского этапа в декабре 2024 года. Тогда администрация школы предложила попробовать свои силы. Я не отказалась. Победа не была главной целью, хотелось узнать, на что я способна, попробовать что-то новое.

**– Были мысли, что сможете одержать победу и получите право представлять Орловскую область на всероссийском уровне?**

– Результаты были непредсказуемы. Дело в том, что у меня действительно были очень серьезные соперники. Каждый из них по-своему индивидуален, интересен: и как педагог, и как личность. В их выступлениях был виден опыт, креативность, командная работа образовательных учреждений и, конечно же, уникальность. Поэтому стать лучшей из лучших было неожиданно, я была приятно удивлена.

## Экзамен для учителя

**– С какими сложностями вы столкнулись во время конкурса?**

– Самым непростым было успеть все везде и сразу. Но это проблема индивидуальная, не для каждого. Если наладить режим работы и отдыха, а также научиться расставлять приоритеты, то с этим вполне можно справиться. А при поддержке близких все сложности и вовсе уходят на второй план. Со мной до сих пор идет плечом к плечу мой главный наставник Трошина Ирина Евгеньевна. Все конкурсные испытания прошли при ее поддержке – моральной и идейной. Помогали, конечно, и другие коллеги. В учительской среде много опытных и творческих людей.

**– Какую программу вы подготовили для конкурсных этапов?**

– И на городском, и на региональном этапах мы проходили по четыре испытания: урок, образовательный интенсив, мастер-класс и круглый стол. Оба моих урока были связаны с новыми ролями, которые учащиеся на себя примеряли. Это был такой интересный педагогический эксперимент, доказывающий, что, играя, учащиеся вовлекаются в предмет на эмоциональном уровне. На втором этапе я как раз затрагивала тему эмоционального интеллекта. Мы учились выражать эмоции и грамотно их считывать. А на мастер-классе я поделилась своей идеей о преимуществах использования игр с коллегами. Можно сказать, что через все этапы прослеживается мой личный принцип, которого я придерживаюсь в своей работе: эффективное обучение должно опираться на приемы, включающие игровые элементы, и на эмоциональное вовлечение. Все вместе это активизирует познавательную деятельность и создает благоприятную атмосферу для развития личности.

**– Дарья Андреевна, как думаете, благодаря чему вы смогли победить?**

– Помогли трудолюбие и ответственный подход к любому делу. Это, пожалуй, самое важное. Признаться, после объявления результатов испытала смешанные чувства. С одной стороны, это действительно большое достижение, которым нельзя не гордиться. С другой – возрос уровень ответственности. Поэтому перед финалом планирую как следует отдохнуть, чтобы затем снова идти вперед.

**– Чего ждете от финала?**

– Безусловно, я переживаю. Хочется достойно представить родную область, собрать все силы и ресурсы для этого. От финала жду, прежде всего, новых впечатлений, интересных знакомств и перемен. Как минимум, климатических – финал пройдет в Северной столице. Встречи с прекрасным Санкт-Петербургом тоже очень сильно жду.

## «Мы все учились понемногу…»

**– Дарья Андреевна, скажите, чему научил вас пройденный путь?**

– Конкурсный путь – это однозначно путь развития профессиональных и личностных качеств. Он помог раскрыть мои сильные качества, показать, на что я способна. За время конкурса я узнала много интересного в процессе подготовки к различным этапам и в ходе общения с коллегами. В целом, я стараюсь искать вдохновение повсюду. Всегда обращаю внимание на окружающую действительность, чтобы после использовать эти наблюдения в работе. Приобретенные на конкурсе знания не станут исключением.

**– Какой совет вы бы дали молодым учителям?**

– Самое сложное в работе учителя – найти баланс между работой и личной жизнью. Когда начинаешь рационально смотреть на свои обязанности, не приносишь в жертву профессии свои увлечения, тогда работа, которую ты однажды сознательно выбрал, будет приносить приятные эмоции. Я очень надеюсь, что с каждым годом условия профессионального труда будут становиться только лучше. А подобные конкурсы помогут разбавить учительскую рутину новыми впечатлениями. Сложности есть везде. Просто нужно найти ту нишу, в которой их можно преодолевать с интересом и удовольствием.

Хочу все знать

# Вопрос в редакцию

**Дмитрий В., г. Ливны**

*Недавно позвонили с незнакомого номера и предупредили, что мне нужно менять электросчетчик. Сказали, замена бесплатная, но необходимо оставить заявку на Госуслугах, поэтому мне сейчас на телефон придет одноразовый код, его необходимо сообщить на тот конец провода. Когда услышал про код, сразу сбросил звонок. Но теперь у меня появилось несколько вопросов. Во-первых, как узнать, когда действительно нужно менять прибор учета? Во-вторых, как отличить настоящих энергетиков от мошенников?*

В ООО «Орловский энергосбыт» пояснили, что замена приборов учета электроэнергии происходит для населения бесплатно. В частном секторе ее проводят сетевые компании (в Орловской области – это АО «Орелоблэнерго» и филиал ПАО «Россети Центр» — «Орелэнерго»), в многоквартирных домах – гарантирующие поставщики (у нас в регионе это ООО «Орловский энергосбыт»).

Уточнить срок замены прибора учета можно у поставщика услуги электроснабжение. Если оплата за свет идет в адрес ООО «Орловский энергосбыт», то информацию подскажут в контактном центре компании по телефону +7 (4862) 25-55-77. Если потребитель рассчитывается за электроэнергию с управляющей организацией, то и запрос нужно направлять УК.

Представители энергетиков могут позвонить абоненту исключительно для согласования даты и времени замены прибора учета. Персональные данные (номера СНИЛС, ИНН), одноразовые коды из SMS во время телефонного звонка запрашивают только мошенники.

**Павел С, г. Орел**

*У меня возле дома растет липа. Из-за нее света белого не вижу. Могу я сам спилить дерево?*

Согласно нормативным актам Госстроя РФ от 2003 года (№ 170), самовольная вырубка или пересадка зеленых насаждений, включая сухостой и больные экземпляры, запрещена и требует предварительного согласования. Как подчеркнул Илья Жуков, глава комитета по жилищно-коммунальному хозяйству Орловского горсовета, ответственность за состояние деревьев лежит на организациях, обслуживающих жилой фонд.

Что делать, если дерево мешает проникновению солнечного света в квартиру? В первую очередь, необходимо подать заявление в управляющую компанию, которая должна обратиться в местную администрацию для решения вопроса. После проведения экспертизы и составления акта, подтверждающего несоответствие уровня естественного освещения нормам, будет принято решение о дальнейших действиях. Обычно ограничиваются обрезкой ветвей, чтобы обеспечить достаточный доступ света. В случае игнорирования заявления управляющей компанией, следует направить жалобу в городскую администрацию, ссылаясь на установленные нормы освещенности.

Категорически не рекомендуется самостоятельно обрезать деревья. За несанкционированную обрезку веток (удаление корней), а также за спил деревьев без соответствующих разрешений предусмотрена административная ответственность. В соответствии с приказом Минрегиона России от 2011 года (№ 613, пункт 8.6.10), нарушитель обязан компенсировать ущерб, равный стоимости уничтоженного дерева.

**Наталья З, г. Покровский район**

*На работе по просьбе своего руководителя я работала в выходной день. Как этот день оплачивается?*

Обычно в выходные и нерабочие праздничные дни сотрудники свободны от выполнения должностных обязанностей. Однако при необходимости можно привлечь работника к трудовой деятельности в этот период — за это работодатель должен оплатить выход в двойном размере или в размере, предусмотренном локальными актами организации. В качестве альтернативы работник может попросить отгул, но тогда оплату получит в одинарном размере.

**Инга П., Орел**

*- Как проверить свои SIM-карты на портале Госуслуг и избавиться от неактуальных?*

С начала апреля 2025 года на Госуслугах функционирует раздел «Сим-карты», позволяющий пользователям увидеть перечень зарегистрированных на них телефонных номеров и узнать, какие операторы их обслуживают. Как отметил юрист Алексей Чикин, здесь же можно выполнить блокировку ненужных симок.

В данном разделе отображаются все номера, оформленные на владельца учетной записи, включая информацию об операторе и дате заключения договора. Также могут быть указаны данные договора и IMEI устройства, в котором используется сим-карта.

Номера на Госуслугах классифицируются как личные (оформлены непосредственно на пользователя) и корпоративные (выданы организацией). Тип сим-карты можно узнать, выбрав конкретный номер.

Для удобства каждый номер можно обозначить, например, «личный» или «рабочий». Для блокировки требуется указать номер и оператора связи. Перед отправкой запроса необходимо проверить паспортные данные.

Чтобы заблокировать номер, выберите его в списке, затем в открывшемся окне нажмите «Действия» - «Заблокировать номер». Подписание происходит с помощью SMS-кода. Перед отправкой сообщения вам будет показано заявление для ознакомления, что позволяет отменить действие.

Блокировка неиспользуемых сим-карт важна для предотвращения мошеннических действий.

**Ирина М., Орловский муниципальный округ**

*Я индивидуальный предприниматель, в штате три человека, слышал про новую автоматизированную упрощенную налоговую схему. В чем ее преимущества?*

Автоматизированная упрощенная система налогообложения действует в Орловской области с 1 января 2025 года. Применять её могут организации и индивидуальные предприниматели с штатом до пяти человек и годовым доходом не более 60 млн рублей.

Налогоплательщики, применяющие автоматизированную УСН, освобождены от уплаты страховых взносов за работников, а также за себя как индивидуального предпринимателя. При этом формирование пенсионных прав и социальное страхование сохраняется, финансирование производится за счет бюджетных средств из части налога, зачисляемой в федеральный бюджет.

Также этот спецрежим предусматривает отмену десяти форм обязательной отчетности, включая налоговую отчетность и отчетность, предоставляемую в Социальный фонд России.

А вот налоговые ставки в автоматизированной УСН выше, чем в просто УСН. Они составляют 8% (при выборе объекта налогообложения «доходы») или 20% (при выборе объекта налогообложения «доходы, уменьшенные на величину расходов»). Повышенные ставки обусловлены отсутствием страховых взносов.

**Аркадий Б., г. Болхов:**

*Как в этом году школьники будут сдавать экзамены в случае ракетной опасности?*

По информации регионального департамента образования, для таких случаев в Орловской области разработан специальный алгоритм действий учащихся.

Членам комиссии и руководителям пункта проведения экзамена необходимо будет зафиксировать время объявления ракетной опасности, после чего вместе с учащимися проследовать в укрытие согласно утвержденному плану эвакуации.

После отмены ракетной опасности возможны два варианта. В первом случае экзамен будет продолжен, а время его написания увеличат ровно на столько, сколько было затрачено на эвакуацию. При этом, если участник экзамена все же откажется продолжать написание своей работы, составляется акт о досрочном завершении экзамена по объективным причинам. На основании этого акта школьник допускается до экзамена в резервный день. Во втором случае экзамен переносится на резервный день для всех участников.

Алгоритм содержит порядок действий членов государственной экзаменационной комиссии Орловской области, работников пункта приема экзамена (ППЭ), организаторов и учащихся на случай объявления ракетной опасности до начала экзамена и во время проведения экзамена.

Кстати

Интересующие вас вопросы вы можете задать, позвонив по тел. **8 (4862) 44-23-46** или написав на электронную почту orlvestnik@mail.ru

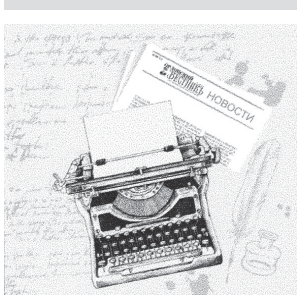

ОРЛОВСКИЙ ВЕСТНИКЪ www.vestnik57.ru

Свежий выпуск можно найти по QR-коду

ВКОНТАКТЕ

В ТЕЛЕГРАМ

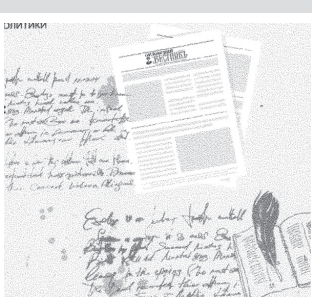

В курсе

# Как будем жить?

## Обзор законов, вступивших в силу с 1 апреля 2025 в России

Алексей Круглый, фото автора

### Семейная ипотека на вторичку

Расширена программа семейной ипотеки. Теперь в ее рамках по льготной ставке в 6% можно купить квартиру на вторичном рынке в городах с низким уровнем жилищного строительства. В Орловской области в программу попали Болхов, Дмитровск, Малоархангельск, Новосиль, Ливны и Мценск.

Согласно ФЗ, дом, где покупается квартира по льготной ставке, должен быть не старше 20 лет и не признан аварийным.

Напомним, что купить квартиру в рамках семейной ипотеки могут:

• семьи с ребенком до шести лет включительно;

• семьи с ребенком-инвалидом;

• семьи с двумя несовершеннолетними детьми (в определенных регионах);

• семьи с двумя детьми в малых городах (до 50 тыс. жителей).

Первоначальный взнос в рамках семейной ипотеки – не менее 20%.

*Справочно. По данным Центрально-Черноземного банка, доля льготной ипотеки в первые два месяца этого года на рынке Черноземья составила 80%. И самая популярная программа – именно «Семейная ипотека». В среднем по Черноземью ее доля составила 72%. Чаще других улучшают свои жилищные условия семьи из Орловской, Воронежской и Липецкой областей.*

### Права придется переоформлять

В России перестало действовать автоматическое продление водительских удостоверений. Теперь для переоформления прав необходимо предоставить медицинскую справку и заплатить госпошлину.

Напомним, начиная с 2022 года действовал так называемый «льготный период» - срок действия водительского удостоверения автоматически продлевался на три года без необходимости прохождения дополнительных процедур.

Также существенно подросли отдельные виды штрафов:

• За вождение автомобиля в состоянии опьянения максимальный штраф увеличен до 45 000 рублей (ранее – 30 000 рублей).

• За выезд на полосу встречного движения придется заплатить штраф до 7 500 рублей (ранее – 5000 рублей).

• За повторное отсутствие полиса ОСАГО штраф составит от 3 000 до 5 000 рублей (ранее за отсутствие страхового полиса предусматривался штраф в размере 800 рублей).

### Миграционные барьеры

Сразу несколько законодательных изменений направлены на усиление контроля в миграционной политике.

В частности, вводятся новые правила приема иностранцев в школы. У общеобразовательных учреждений появляются права отказать мигрантам в поступлении, если не выполнено хотя бы одно из двух требований. Эти условия:

1. Наличие документов, подтверждающих законное нахождение на территории РФ.

2. Успешное прохождение бесплатного тестирования на знание русского языка в государственной или муниципальной школе.

Изменения касаются бесплатных основных общеобразовательных программ. Должны исключить ситуации, когда в обычные классы попадают дети, вообще не говорящие по-русски.

Порядок процедуры следующий: для получения направления на тестирование необходимо обратиться с заявлением в школу, в которую родители планируют определить ребенка. После проверки комплектности представленных документов и их достоверности школа дает направление на тестирование, с которым надо обратиться в тестирующую школу не позднее семи дней со дня получения направления. Тестирование считается успешно пройденным, если получено не менее трех баллов из пяти.

*Справочно. В Орловской области тестировать детей мигрантов на знание языка будет «Орловский лицей- интернат». Он находится по адресу г. Орёл, ул. Пушкина, д. 168.*

Усложняется жизнь у водителей-иностранцев. Сегодня рынок услуг такси и курьеров наводнен мигрантами и новыми гражданами РФ из ближнего зарубежья, а соцсети пестрят ДТП с их участием. ГИБДД по факту займется перепроверкой водительского мастерства иностранцев.

Согласно вступившему в силу документу, в России станут недействительны иностранные и международные водительские удостоверения, выданные до 1 апреля 2024 года. Для замены их на российские права придется сдать экзамен.

Также придется подтверждать свои водительские навыки на экзамене тем, кто раньше был иностранцем или лицом без гражданства, но получил вид на жительство или гражданство РФ до 1 апреля 2024 года. Исключение сделано для граждан Белоруссии.

### Мобильные лимиты

Вводится ограничение на число сим-карт, оформленных на одного человека напрямую или юридическими лицами и ИП. Так, за гражданином РФ единовременно не может числиться более 20 абонентских номеров. Для иностранцев и лиц без гражданства с 1 января 2025 года уже действует лимит в десять сим-карт.

Перед заключением договора операторы обязаны проверить число активных абонентских номеров, оформленных на человека и в случае превышения – отказать в новом номере.

Важно, что при оформлении сим-карт потребители будут получать уведомления – на портале Госуслуг и СМС-сообщении. Считается, что таким образом граждане смогут оперативно отреагировать и заблокировать номера, которые они сами не оформляли.

Ограничения должны привести к упорядочиванию рынка мобильных номеров. Ранее продажа SIM-карт без ограничений привела к расцвету различных мошеннических схем.

### Индексация социальных пенсий

Социальные пенсии выросли на 14,75%. Согласно Постановлению Правительства, повышение касается граждан, получающих пенсию по потере кормильца, по инвалидности или по возрасту. Индексация обусловлена увеличением прожиточного минимума.

На злобу дня

# Недетские тесты

Борис Зенков, иллюстрация ИИ

**Минздрав планирует сократить список наркотиков, которые будут искать в анализах школьников и студентов.**

Ведомство разработало новый порядок проведения профилактических медосмотров школьников и студентов в целях раннего выявления незаконного потребления наркотических средств и психотропных веществ. Ключевое изменение касается непосредственно списка веществ, на которые проводятся тесты среди учеников. Из него предлагают исключить кокаин и фенциклидин.

Для проверки остаются опиаты, метадон, каннабиноиды, синтетические катиноны (включая мефедрон), бензодиазепины, барбитураты.

Сейчас идет этап ознакомления с документом профессиональных ассоциаций для дальнейшей оценки. В случае принятия он может начать действовать с 1 сентября 2025 года.

Новый порядок, как и прежний, предусматривает проведение медицинских осмотров среди школьников, начиная с 13-летнего возраста. Учащиеся старше 15 лет имеют право отказаться от процедуры. Решение относительно участия в медосмотрах детей младшего школьного возраста принимают родители или другие законные представители. Если согласие получено, перед проведением обследования с подростком проводят разъяснительную беседу. Далее берут анализ мочи, который отправляют на химико-токсикологическое исследование (ХТИ). Оно состоит из двух этапов: предварительного тестирования и последующего подтверждения результатов в случае обнаружения следов наркотических веществ.

Важно

По данным Минздрава общая заболеваемость наркологическими расстройствами среди подростков от 15 до 17 лет сократилась на 40,9% с 2019 года

Премьера

# Новая сказка на старый лад

Ольга Сударикова, фото Орловский театр кукол

**Обратимся к весенней премьере Орловского театра кукол «Волшебное кольцо» (6+) по произведению Андрея Платонова. Режиссер-постановщик – заслуженная артистка РФ Раиса Овсянникова, художник-постановщик – Андрей Лукомский, хореограф – Валентина Быченкова. Зритель – корреспондент «ОВ».**

## Не все так просто

А не рассказать ли сказку про «колхозницу»-крестьянку и ее не-Рабочего сына, да такую, чтоб в светлое будущее поверили ВСЕ?! Дело хорошее. Но сказки не газеты должны рассказывать, а, к примеру, театры. Так надежнее: вдруг еще не повсеместно грамотность ликвидировали. Если говорить о категории 0+, это утверждение вполне возможно в нашем прогрессивном мире.

Спектакль поставлен по сказке Андрея Платонова, написанной в 1950 году. В ее основу легли народные мотивы. Может, поэтому и происходят все события в неназванной деревне «давным-давно».

Молодой крестьянин Семен спасает от гибели собачку, кошку и змею, а в последствии получает бесценную помощь от них. Сказка знакома многим поколениям по очаровательному советскому мультфильму режиссера Леонида Носырева.

Вот и строят свято уверенные в прекрасном будущем актеры Алексей Фомин, Галина Сидорова, Полина Гильдина, Артур Хиленко город-сад из подручного материала на фоне социальной несправедливости времен допенсионнореформных под аккомпанемент гулкого свиста уличной шантрапы. Не встретишь, конечно, такого в наше время нацпроектов, программы долгосрочных сбережений и черных пятниц на маркетплейсах.

Трудно живется «иждивенцу» Семену, о чем он прямо заявляет в песне «Ой ты доля моя, доля!» Но и в догринписовские времена были отважные бескорыстные защитники природы, о чем свидетельствуют душевная доброта героя, спасшего небезызвестную животину в количестве трех штук: собачку, кочешку и змеюку…

## Дело в шляпе

Учитывая музыкальный лейтмотив: «Все выше, и выше, и выше», даже не знакомый с заветами Ильича зритель может надеяться на счастливый конец.

Герои и зрители идут верной дорогой. Остальное - условности. Это, кстати, и в сценографии обозначено. Сплошной кубизм и примитивизм: все прямоугольники достаточно прямоугольны, все яблони демонстративно «яблочны». Получается интересный рисунок – трансформер, мозаика. Конечно, ожидаемый хрустальный мост от этих условностей страдает, но наличествует. Чего стоили таблички, подсказывающие, что товарищи идут в нужном направлении к светлому будущему. Зрители это направление тоже подтверждают, в том числе аплодисментами.

Герои, играющие живым планом, умело ориентируются в сценических реалиях – с прямой спиной, устремляя взор к заре нового, лучшего дня! Они духовно уже перешагнули через всякие там мосты и дворцы, парижские апартаменты. Не надо этого!

Рапортуя о своих предпочтениях и дальнейших действиях - несгибаемы, строго следуют плану, вселяют оптимизм во всех и вся.

Струны-нервы натянуты как надо, руки-крылья готовы для полета. При этом – никакой статики! Спектакль очень сложен и динамичен в плане перевоплощений. Актерам буквально приходится снимать один головной убор, надевать другой – и вот она, новая роль, новый характер! Виртуозно исполняют живой план и не забывают оживлять свои очаровательные планшетные куклы.

Спартанский задор в какой-то мере лишил спектакль чего-то белого и пушистого – такова «се ля ви» и замысел режиссера. «Маловато» показалось кошечки и собачки, а хотелось… Ничего, в одном месте убыло – в другом прибыло! Зато какие танцы: хулиганские, озорные, стильные! Динамики, веры и напора полна мизансцена «дорога длинная» из тайной жизни героических домашних животных.

Но сердце защемило, когда появились герои «третьего плана», едущие по мосту в автомобиле. Совсем как из мультфильма Носырева…

Режиссер вводит оборот, неизвестный мультзрителям, – коварного Аспида и сцену искушения. Причем рабоче-крестьянская душа не поддалась, а вот монаршая… – тьфу, что о ней говорить.

Порадовало душу волшебством и грацией Змеиное царство. Парадокс – ног у этих пресмыкающихся нет, а кабаре разыграли – шик-блеск-бурлеск!

Царская дочка, кстати, с керосином ни в какое сравнение не идет. Ангелок с открыточки за …цать копеечек. Мечта филокартиста. А как колышется ее грудь, полная коварства.

Яблоки понадкусаны, счастье чуть не пропало!

## Хэппи энд

В принципе, врагов победили: Аспида низвергли, пощечину капитализму дали. Как хороша сермяжная правда: румяная жена и крепкий дом! А кошке все равно, из какого унитаза пить, что из фаянсового, что из золотого. Даже волшебное кольцо вело себя вполне скромно, методично выполняя поручения. Двое чудесных помощников «разных с лица» неразборчивостью своего служения тоже намекали, что все в руках героев, в наших с вами.

Спектакль стал подарком актеров самими себе ко Дню кукольника. Есть такая премьерная традиция у театра. Непонятно, сказку они былью сделали или быль - сказкой, но очень интересно! И лучше все-таки верить!

Трудно сказать, получилось ли соорудить новое из забытого старого… Маленькие зрители советских реалий забыть не могли, ибо не помнили. Их тридцатилетние родители – тоже. Учитывая катастрофический дефицит билетов в орловские театры и спекуляции перекупщиков, понятно обращение ко «взрослому» материалу. Все категории зрителей должны быть довольны!

Говорят, хорошие песни о любви люди понимают на всех языках, правду и кривду различают в любых обличиях.

Нужно просто неустанно передавать добро по кругу, творческому, духовному волшебному кольцу и оно к тебе обязательно вернется. Нечаянно нагрянет, пройдя сквозь времена, земли, ливни, испытания…

Эх, как же хорошо быть безраздельным хозяином своей жизни и строить, строить, строить!

Поехали!

# Орловский след в космосе

Борис Зенков, коллажи автора

**12 апреля в России отметят День космонавтики. В преддверии профессионального праздника «ОВ» вспомнил выдающихся людей этой сферы, имеющих отношение к орловскому краю.**

***Юрий Васильевич КОНДРАТЮК*** *(09.06.1897 – 25.02.1942)*

***Валентин Игнатьевич ФИЛАТЬЕВ*** *(21.01.1930 – 15.09.1990)*

***Алексей Архипович ЛЕОНОВ*** *(30.05.1934 – 11.10.2019)*

***Олег Михайлович БЕЛОЦЕРКОВСКИЙ*** *(29.08.1925 – 14.07.2015)*

## Космическое спасение

*Иван Иванович Картуков* – выдающийся конструктор военной, авиационной и космической техники.

Внес значительный вклад в разработку систем спасения для экипажей самолетов и космических кораблей. Его двигательная установка аварийного спасения (САС) сыграла решающую роль в благополучном завершении миссии экипажа «Союз Т-10-1» в 1983 году. За 48 секунд до старта произошло возгорание топлива ракеты-носителя, после чего сработала система аварийного спасения. Она отстрелила спускаемый аппарат, который через 5 минут 13 секунд полёта по баллистической траектории и спуска на парашюте приземлился примерно в четырех километрах от стартового комплекса. Космонавты Владимир Титов и Геннадий Стрекалов остались живы.

Спустя 35 лет САС, созданная еще при Картукове, выручила уже интернациональный экипаж Алексея Овчинина и Ника Хейга. Космический аппарат «Союз МС-10» направлялся к МКС, однако на 123-й секунде полета произошло аварийное отключение двигателей одной из ступеней ракеты. САС отработала штатно, спускаемый аппарат благополучно приземлился.

Картуков – автор более 50 изобретений. Его заслуги были отмечены высокими наградами, включая Сталинскую премию в 1942 году, Ленинскую премию в 1965 году и Государственную премию в 1985 году. В честь Картукова было названо ОАО «Машиностроительное конструкторское бюро «Искра».

## Два брата

*Сергей Михайлович Белоцерковский* — выдающийся ученый в области космонавтики, доктор технических наук и генерал-лейтенант авиации. Руководил инженерной подготовкой отряда первых советских космонавтов Юрия Гагарина, Германа Титова, Андрияна Николаева, Николаева, Павла Поповича.

Белоцерковский внес значительный вклад в теорию и практику ракетно-космической техники. В 1955 году он разработал метод дискретных вихрей (МДВ), который стал основой для научной школы «Вычислительная аэрогидродинамика». В 1967 году был награжден премией Н. Е. Жуковского за свои исследования аэродинамики крыла самолета Ту-144.

***Иван Иванович КАРТУКОВ*** *(14.09.1904 – 22.06.1991)*

***Александр Александрович МИСУРКИН*** *23.09.1977*

***Сергей Михайлович БЕЛОЦЕРКОВСКИЙ*** *(09.04.1920 – 18.08.2000)*

Белоцерковский является автором 25 изобретений, более 20 монографий, 200 статей, среди которых есть работы о причинах гибели Юрия Гагарина. Признан «Человеком тысячелетия» по версии Международного биографического центра в Кембридже.

Родной брат Сергея – *Олег Михайлович Белоцерковский* – именитый советский математик и механик, доктор физико-математических наук, профессор и ректор Московского физико-технического института с 1962 по 1987 год.

Его значительным достижением стало решение ключевой проблемы аэродинамики — сверхзвукового обтекания затупленных тел с отошедшей ударной волной. Предложенный им метод стал основой для аэродинамических расчетов гиперзвуковых летательных аппаратов как в России, так и за рубежом.

## «Трасса Кондратюка»

*Юрий Васильевич Кондратюк*, настоящее имя Александр Игнатьевич Шаргей – российский и советский теоретик космонавтики, один из ее основоположников. Прославился расчетом оптимальной траектории полета к Луне, известной как «трасса Кондратюка». Впоследствии она была использована в американской программе «Аполлон». Независимо от Циолковского, он вывел основные уравнения движения ракеты, исследуя конструкции ракет и двигателей, состав топлива, выбор траекторий полета, создание межпланетных баз и методы возвращения на Землю.

В 1942 году Кондратюк погиб на фронте, будучи помощником командира взвода 1291-го стрелкового полка 110-й стрелковой дивизии. Его похоронили у деревни Кривцово в Орловской области.

## Прерванный полет

*Валентин Игнатьевич Филатьев* — советский летчик-истребитель и один из первых космонавтов СССР.

С 11 января 1956 года служил летчиком в 472-м истребительном авиационном полку 15-й гвардейской истребительной дивизии ПВО в Орле. С 15 декабря 1956 года занимал должность старшего летчика в 3-м гвардейском ИАП той же дивизии, оставаясь на этой позиции до зачисления в отряд космонавтов.

25 марта 1960 года Филатьев вошел в первый отряд советских космонавтов и начал подготовку к полету на корабле «Восток». 3 апреля 1961 года он успешно прошел экзамен. Однако 17 апреля 1963 года его отчислили из отряда за нарушение дисциплины, после чего Филатьев продолжил службу в ПВО.

Валентин Филатьев похоронен на Троицком кладбище в Орле.

## Орловские корни

Косвенное отношение к орловской земле имеет и первый человек, вышедшей в открытый космос, - *Алексей Архипович Леонов*. Его отец Архип Алексеевич Леонов (1892–1981) родился в Орловской губернии.

Сам Алексей Леонов родился в селе Листвянка, находящемся в Тисульском районе Западно-Сибирского края, ныне Кемеровской области. Он дважды удостоен звания Героя Советского Союза (в 1965 и 1975 годах). Также в 1975 году получил звание генерал-майора авиации. Леонов скончался в Москве, где и был похоронен. В его честь установлен памятник на аллее Космонавтов в столице.

## Гордость Орловщины

*Александр Александрович Мисуркин* - российский космонавт-испытатель, 116-ый космонавт России (СССР) и 531-ый космонавт в мире.

Мисуркин совершил три космических полета на пилотируемых транспортных кораблях «Союз ТМА-08М», «Союз МС-06», «Союз-МС-20». Их общая продолжительность 346 суток 7 часов и 4 минуты. В ходе своей работы выполнил четыре выхода в открытый космос, проведя в этой среде 28 часов и 13 минут.

В 2009 году ему было присвоено звание подполковника ВВС. В 2016 году Мисуркин стал Героем России и получил почетное звание летчика-космонавта Российской Федерации. Является почетным гражданином города Орла.

В 2022 году Миссуркин завершил свою работу в отряде космонавтов Роскосмоса.

Сейчас активно занимается популяризаций космонавтики, ведет собственный сайт https://amisurkin.com, где публикует текстовые, фото- и видеоматериалы о космосе и всем связанном с ним.

Книга о книгах

# К добру – через боль

Вера Лунная, фото из личного архива автора

**В Детской библиотеке имени М.М. Пришвина состоялась презентация книги «Боль и добро в книгах Ю.А. Оноприенко» Веры Ветровой. Мероприятие прошло накануне дня памяти журналиста и писателя.**

## Вспоминая мастера

В рамках Всероссийской недели детской и юношеской книги за круглым столом собрались писатели, преподаватели, сотрудники литературных музеев, библиотекари и студенты. Выступления рецензентов, коллег и литераторов об изучении творческого наследия писателя-орловца перешли в оживленный диалог.

Воспитанники учебного театра «Арлекин» Никита Харионовский и Артемий Сухов прочли отрывки из школьного дневника Юрия Оноприенко (впервые представленного), – и текст ожил. Пятиклассник Становоколодезьной школы Алексей Ставцев декламировал стихотворение Виктора Садовского, посвященное памяти друга-писателя. Наблюдательный издатель Сергей Ветчинников обратил внимание на кадр фотопрезентации книги Веры Ветровой: кошка, увидевшая на обложке книги пса, испугано выгнула спину дугой. Все улыбались: художнику-иллюстратору Галине Юткиной удалось изобразить настоящую собаку, напугавшую любопытное животное.

И грустили – пять лет как Юрий Оноприенко ушел из жизни.

## Память – преодоление времени

Жизнь Юрия Оноприенко – это история о том, как парень из сельской глубинки стал известной личностью. Подобных примеров много в России, но каждый раз такие рассказы вызывают интерес, они – свидетельство того, что трудолюбие, целеустремленность и вера в мечту способны изменить судьбу.

Тропинка детства Юрия Оноприенко уходит в привольные белгородские просторы: он родился в 1954 году в селе Стригуны, окончил 8 классов в Меняйлово. Писатель вспоминал о родном крае: «Я вырос на востоке Белгородщины, в Алексеевском районе, в ковыльном краю с белыми оврагами и могучими балками, умещающими на своих зелёных склонах по десятку деревень кряду…».

В личном архиве писателя сохранился рукописный дневник, который он вел, будучи подростком. Удивительно, но факт: озорство и приключения сельских мальчишек, зафиксированные юным меняйловцем в зелёной тетрадке, которую он заполнял тайно от матери, стали творческим импульсом для его повести «Сто чудных бед». В дневнике за три неполных года (1967-1969) сделано 62 записи, и описанные в нём герои, события и ситуации, обогащённые творческой фантазией писателя, перешли на страницы повести. Однако между школьными заметками и книгой – более трёх десятилетий, во время которых были: учёба в Курском железнодорожном техникуме, работа слесарем, инженером-технологом ремонтного цеха в локомотивном депо станции Орёл, сотрудничество с газетой «Московский железнодорожник», заочное обучение на факультете журналистики Воронежского государственного университета, работа в областной газете «Орловская правда».

## Память – преодоление смерти

После кончины писателя продолжается профессиональное изучение его творчества. На презентации вспоминали книгу для подростков «Сто чудных бед» (2000 год). На ее страницах есть и первое осознание сложности семейных отношений (мать, которая иногда «бывает несчастная, будто чижик на ледяном ветру»), и зарождение влюбленности (в школьницу-подругу с «темно-золотистыми, цвета спелого желудя» глазами), и понимание ценности всего живого (будь то суслик с влажными глазёнками-стекляшками, заяц «с увядшими от страха ушами» или рыжая собачка, которая бегает по селу «виновато кося на встречных единственным своим глазом»). И даже страшное эхо времен Отечественной войны слышно в повести (найденная подростком мина «резвой бородавчатой жабой выпрыгивает из пальцев»). Подчас показывая жизнь без прикрас, писатель не ограждал юного читателя от острых социальных и нравственных проблем действительности: он был убежден, что через боль приходит понимание добра и правды.

Простой парень из села Меняйлова смог стать талантливым журналистом, известным писателем, автором 13 книг, лауреатом Всероссийских литературных премий… И творческий путь Юрия Оноприенко продолжается: все желающие могут познакомиться с его книгами для подростков, а также с книгой об этих книгах.

Советуем посетить

# Дружба народов

Виктория Борзенкова, фото автора

**В Орловском музее изобразительных искусств открылась выставка живописи «Шелковый путь» (0+). Посетить самобытную экспозицию жители и гости города могут до 4 мая.**

В залах Орловского музея изобразительных искусств в апреле стало поистине колоритно: на стенах дружно соседствуют яркие сюжеты России и Китая. Это развернулась уникальная экспозиция «Шелковый путь».

Выставка, олицетворяющая многовековые связи двух великих цивилизаций, стала результатом совместной работы русского и китайского художников - Константина Удалова и Го Сяобиня. К слову, для авторов это уже не первая совместная выставка. Одна из них совсем недавно прошла в Китае.

## От России до Китая

Константин Удалов, известный своими яркими визуальными образами, привносит в выставку дух современной русской культуры. Его работы погружают в мир, где каждая деталь заставляет философски переосмыслить действительность. Например, два связанных сюжета «Вернется ли?» и «Уйти или остаться…». Понять истинный замысел автора можно лишь, рассматривая их вместе. На картинах не просто застывший момент, на них настоящая жизнь со своим прошлым, настоящим и возможным будущим, которое каждый напишет по-своему.

С другой стороны, – работы Го Сяобиня поражающие своей динамикой и ярким колоритов. Его живопись отличается эскизностью. Картины насыщенны традиционной китайской философией, где каждый элемент и каждая деталь становятся частью большой идеи. В них как бы переплетаются судьбы людей и культур. Произведения создают контраст с русскими пейзажами, но при этом одновременно сочетают в себе приемы традиционной китайской и современной российской академической живописной школы. В работах Го Сяобиня можно увидеть китайский взгляд на российскую жизнь.

## Два мастера

Экспозиция включает полсотни пейзажей Китая, России и европейских стран, а также натюрморты и работы другой тематики, выполненные маслом и акрилом.

Выставка «Шелковый путь. Дружба Китая и России» - это не только выражение творчества, но и глубокий философский диалог двух миров. Экспозиция - живое свидетельство того, как искусство может создавать пространство для общения, понимания и, конечно, дружбы двух культур и их представителей.

Славные имена

# Преобразователь Алтая

Александр Полынкин,
фото из архива Сергея Краснова

**Орловщина – родина многих выдающихся деятелей России. Я не буду перечислять известные имена, а назову то, о котором в нашем крае практически не упоминали как о земляке. Главным образом, потому что большую часть своей жизни он провел за пределами Орловской губернии.**

## Родом из деревни Драчёво

Василий Ксенофонтович Болдырев – русский военный и государственный деятель, генерал-лейтенант, начальник Алтайского округа и первый почетный гражданин города Барнаула, до недавнего времени считался родившимся в семье «потомственных почетных граждан Орловской губернии». Но, изучая в Государственном архиве Орловской области метрическую книгу Христорождественской церкви села Дросково Малоархангельского уезда Орловской губернии за 1850 год, я нашел запись, которую процитирую ниже:

**«23 апреля 1850 года родился, 24 апреля - крещён Василий. Родители: деревни Драчёвой 14 класса Ксенофонт Яковлев Болдырев и законная его жена Анна Феодорова. Восприемники: села Дросково диакон Филипп Филиппов Богоявленский и деревни Драчёвой отставного Его императорского Величества лейб-кучера Фёдора Яковлева Рыбина жена Татьяна Феодорова».**

Таким образом, стало ясно: утверждение некоторых биографов Болдырева о том, что его отец - из «потомственных почетных граждан Орловской губернии», не соответствует действительности. Законодательство Российской империи к сословию «почетных граждан» относило только городских обывателей. В то время как предки Болдырева происходили из служилого дворянского рода. Отец его, Ксенофонт Яковлевич имел чин коллежского регистратора (14 класс), что давало право на личное дворянство.

## Горный Дубняк: бой первый и последний

В 1869 году Василий окончил гимназию и поступил в престижное 1-е Павловское военное училище. Учился он хорошо и спустя два года в чине портупей-юнкера был выпущен в лейб-гвардии Финляндский полк.

Получив звание прапорщика гвардии, Болдырев год служил в полку делопроизводителем полкового суда. В течение четырех последующих лет, уже будучи поручиком гвардии, был прикомандирован к Николаевской академии Генерального Штаба. В июле 1877 года, через три месяца после начала русско-турецкой войны, возвратился в полк и принял командование ротой.

12 октября лейб-гвардии Финляндский полк участвовал в бою при болгарской деревне Горный Дубняк, где турецкие войска прикрывали подступы к мощной крепости Плевна. Кровопролитное сражение закончилось взятием турецких оборонительных позиций. Однако русские войска понесли большие потери: выбыли из строя 127 офицеров и 3406 нижних чинов, а командир 1-ой роты Василий Болдырев, для которого битва при Горном Дубняке стала первой, получил тяжелые ранения.

За мужество, проявленное в бою, поручик гвардии в июле 1878 года был награжден орденом святой Анны IV

степени с надписью «За храбрость», а в ноябре того же года, по окончании боевых действий, удостоился и ордена святого Станислава III степени с мечами и бантом. Однако возвратиться в строевую часть Болдыреву не позволили полученные раны.

## Из Санкт-Петербурга – в Горный Алтай

В мае 1881 года Василий Болдырев окончил полный курс Военно-юридической академии по первому разряду и за успехи в учебе получил чин штабс-капитана. Его направили в распоряжение Главного военно-судного управления, где Болдырев получил назначение на должность помощника военного прокурора Петербургского военно-окружного суда и исполнял эти обязанности в течение десяти лет.

В 1891 году, уже в чине полковника, Болдырев стал военным прокурором. К тому времени у Василия Ксенофонтовича и его жены Ольги Васильевны было пятеро детей: сыновья Николай, Дмитрий, Василий и дочери Ольга и Наталья. Казалось бы, обремененному такой большой семьей, полковнику Болдыреву ни к чему было менять уже устроенную в столице благополучную жизнь.

Но 30 сентября1892 года он прибыл к новому месту службы – в Барнаул, на должность начальника Алтайского горного округа. Ситуация там складывалась хуже некуда. Залежи руд, в лучшие годы приносившие казне до 90% добываемого в России серебра и значительное количество золота, были исчерпаны. Убыточные рудники и заводы требовалось закрыть. Необходимостью стала реформа управления. Претворять ее жизнь и должен был Болдырев.

При обследовании вверенной ему территории начальник горного округа столкнулся с рядом проблем. В первую очередь – не хватало рабочих на заводах, которые требовалось срочно закрыть. Вместе с тем, крестьяне из европейской части России стали массово осваивать свободные земли за Уралом, в том числе на Алтае. Собрав информацию о реальном положении дел и выработав предложения, он отправился в столицу. Получив одобрение плана действий и новые инструкции, возвратился в регион. Вот тогда-то ярко и проявились организаторские таланты Болдырева.

Через год были закрыты четыре завода, а в течение последующих лет – еще два. За успехи в службе Болдырева наградили орденом святого Владимира III степени.

Проблема с самовольным переселением требовала времени и немалых усилий. Задача у Василия Ксенофонтовича была «не имать, и в кандалы», а выявлять и легализовывать, побуждая тем самым платить налоги. В этих целях он создал статистическое бюро. Результатом кропотливой работы по устройству «самовольщиков» на местах и создания им условий для занятия сельским хозяйством стал заметный рост доходов округа. В Петербурге оценили эти усилия, и в мае 1896 года Болдырев был пожалован в генерал-майоры. В том же году Алтайский горный округ прекратил свое существование как административно-территориальная единица, не дожив год до своего 150-летия.

## В Барнауле оценили, а на Орловщине?

Но даже саму юбилейную дату Василий Ксенофонтович умело использовал в интересах региона. По его просьбе были выделены средства на строительство в переселенческих поселках 30 школ.

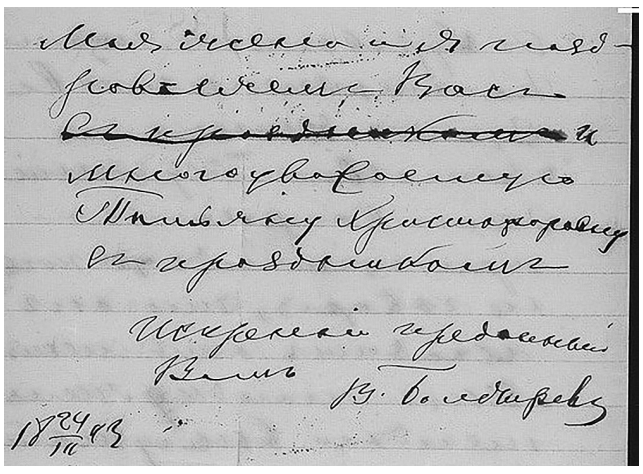

Ещё одним результатом деятельности Болдырева стало преобразование Барнаульского окружного училища в реальное. В апреле 1893 года в Барнауле более 40 горожан образовали вольное пожарное общество. Почетным его председателем стал сам Болдырев.

В марте 1900 года Василия Константиновича назначили заведующим Земельно-заводским отделом Кабинета его императорского Величества.

Барнаульцы по достоинству оценили труды на благо города этого прекрасного руководителя. В марте 1901 года генерал-майор Василий Ксенофонтович Болдырев был высочайше утвержден первым в истории Барнаула «Почетным гражданином города». Именем Болдырева назвали переулок в Нагорной части Барнаула (ныне переулок им. Присягина). Вот так, ещё при жизни – барнаульцы постарались увековечить заслуги полюбившегося им руководителя края.

В апреле 1905 года Болдырева пожаловали в генерал-лейтенанты, а спустя два года Василий Ксенофонтович был уволен со службы с мундиром и пенсией, но остался работать в Министерстве императорского двора без содержания.

Награжденный восемью российскими, двумя иностранными орденами и многими медалями, генерал-лейтенант Болдырев покинул земной мир в возрасте 66 лет. В газете «Жизнь Алтая» появилось тогда печальное сообщение: «*8 декабря 1916 г. умер генерал-лейтенант Василий Ксенофонтович Болдырев... Ни до, ни после Болдыревского периода Барнаул так не пульсировал общественной жизнью».*

5 мая 2025 года генерал-лейтенанту Василию Ксенофонтовичу Болдыреву исполняется 175 лет со дня рождения.

Газета зарегистрирована в Центрально-Черноземном управлении Федеральной службы по надзору за соблюдением законодательства в сфере массовых коммуникаций и охране культурного наследия. Свидетельство о регистрации СМИ ПИ №ФС 6-0048.

Учредитель и издатель
ООО «Газета «Орловский Вестник».
Главный редактор М.В. Герасименко.

Юридический и фактический адрес редакции и издателя:
302002, Орёл, ул. Степана Разина, д. 3, каб. 32.
Тел.: 44-23-46.
E-mail: orlvestnik@mail.ru

ОРЛОВСКИЙ ВЕСТНИКЪ
www.vestnik57.ru
№7 (1452)
Выходит два раза в месяц
16+

Рукописи поступающих в редакцию корреспонденций и произведений не рецензируются, не возвращаются и не сохраняются.

Мнение редакции может не совпадать с мнением авторов публикуемых материалов.

Отпечатано в ООО «Белгородская типография», 308000, г. Белгород, Михайловское шоссе, д. 27а.
Подписание номера в печать:
по графику – 8.04.2025, 17.00,
фактически – 8.04.2025, 17.00.

Тираж 5000. Заказ №25-02910. Свободная цена*

*Тираж частично или полностью может распространяться бесплатно в учреждениях и организациях, а также среди населения